



Rybský zpravodaj



Foto: Petra Heraltová

srpen 2024

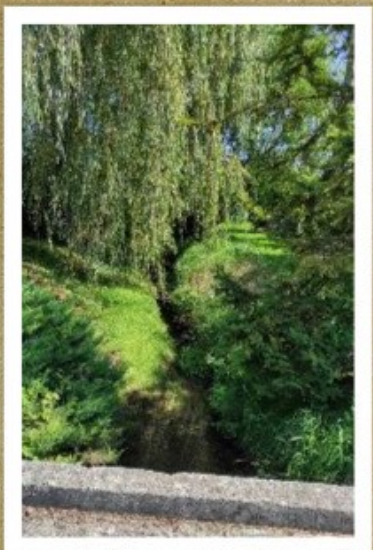

Blahopřejeme

K Vaším narozeninám, které právě slavíte, Vám upřímně blahopřejeme a přejeme Vám do dalších let pevné zdraví, štěstí, pohodu a mnoho spokojenosti ve vašem osobním životě.



Alois	Rohel
Irena	Pavelková
Jindřich	Kotek
Bohumil	Vašina
Jaroslava	Tománková
Iva	Šodková
Libor	Till
Ivana	Bartoňová

Upozorňujeme, že pokud nemáte zájem o zveřejnění svého jubilea ve zpravodaji, volejte na číslo obecního úřadu 556 760 181, a dále upozorňujeme, že pokud nemáte zájem o návštěvu zástupců obce u příležitosti 80. a víceletých narozenin, opět dejte vědět na obecním úřadě.

Přáním obce je respektovat a chránit soukromí všech obyvatel obce.

Různé

KLUB ŽEN zve své členky **ve středu 7. srpna** do přísálí Besedy v 17:00 hod.

ZAPISOVÁNÍ LÉKŮ A MĚŘENÍ TLAKU se bude konat **v pondělí 12. srpna** v konzultační místnosti lékaře na obecním úřadě v době od 9:30 -10:00.

ZAPISOVÁNÍ LÉKŮ se bude konat **v pondělí 26. srpna** ve stejnou dobu.





Vážení a milí spoluobčané,

dovolte mi, abych vás v úvodu krátce provedla tím nejdůležitějším, co se v naší obci během uplynulého měsíce událo.

Záměr soukromého investora vystavět na Hůrce fotovoltaickou elektrárnu

Téma soukromého záměru výstavby fotovoltaické elektrárny na Hůrce se nám vrací jako bumerang. Jak jistě všichni víte, v září loňského roku zastupitelstvo rozhodlo nepodpořit výstavbu fotovoltaické elektrárny na Hůrce. Téměř stejná žádost (jen rozdělená do dvou samostatných částí) nám byla doručena znovu na konci loňského roku. K fotovoltaice přibyl i záměr vystavět v katastru obce poblíž Sirkových lázní logistickou nebo výrobní halu. Jelikož nedošlo ke změně legislativy a nezměnil se ani postoj vedení obce, projednávali jsme na červnovém zasedání zastupitelstva záměr stejným způsobem. Zastupitelstvo se jednohlasně vyjádřilo stejně jako v září 2023 – rozhodlo změnu územního plánu, kterou navrhoval investor, nepořídít. Týden po červnovém zasedání zaslal investor Odboru územního plánování Městského úřadu v Novém Jičíně dvě žádosti. V první žádosti investor žádá o vyjádření ke svému záměru z hlediska územně plánovací dokumentace. Ve druhé žádosti žádá o poskytnutí územně plánovací informace. Velmi zjednodušeně řečeno se dotazoval, kde a jak má požádat o umístění stavby fotovoltaické elektrárny na Hůrce. Příslušný Odbor územního plánování investorovi ve svých odpovědích mj. sdělil, že „je záměr umístění FVE včetně souvisejících staveb a zařízení z hlediska územního plánu nepřípustný“.

S ohledem na skutečnost, že od 1.1.2024 nabyl účinnosti nový stavební zákon, bude záměry výroben elektřiny z obnovitelných zdrojů nad 1MWp posuzovat nově zřízený Dopravní a energetický stavební úřad a v případech uvedených v příloze č. 3 tohoto zákona bude příslušným Krajský úřad MSK.

O tom, nakolik investor svým jednáním respektuje územní samosprávu, si prosím udělejte svůj vlastní názor. Nicméně je zřejmé, že i přes dvakrát vyjádřený 100% nesouhlas zastupitelstva, petici občanů a vyhodnocení záměru jako nepřípustného z hlediska územního plánování, se investor snaží svůj záměr prosadit.

Jak se k této názorové kolizi či případnému sporu postaví příslušné správní orgány či soud nelze předjímat. Náš postoj se nemění. Výrobu energie z obnovitelných zdrojů považujeme jako dobrý krok, ale při umísťování fotovoltaických panelů by měli lidé používat rozum a neničit zemědělské plochy a krajinu.

Krajinný ráz, charakter území a estetický obraz naší obce si hodláme i nadále přípustnými prostředky chránit. Veškeré kroky konzultujeme s advokátní kanceláří, která nás v této věci zastupuje, a také jsem o podporu požádala některé ze zákonodárců našeho kraje.





Studentské letní brigády

V červenci a srpnu probíhají v obci studentské brigády. V letošním roce ruku k dílu přikládá celkem 26 studentů. Kromě úklidových prací v obecních budovách, na veřejných prostranstvích, kolem kontejnerových stání či v základní a mateřské škole se studenti starají o údržbu dětského hřiště u školky, sportovního areálu v Klimbachu a pomáhají také při vzniku nového dětského hřiště. Jen za červenec odvedli velký kus práce a osobně si myslím, že je to pro ně někdy i „velká škola“.

Děkuji studentům za to, že nám pomáhají zkrášlovat obec a mým kolegům za to, že se studentům věnují.

Z DIÁŘE OBECNÍHO ÚŘADU aneb co zajímavého se u nás v červenci dělo

18. července

- úspěšně proběhla závěrečná kontrolní prohlídka stavby „Propojení chodníkových těles: OÚ – zastávka Rybí, Fojtství“. Po vydání kolaudačního souhlasu zbývá ještě finální administrace dotačního titulu v termínu do 30.8.2024.

22. července

- proběhlo v sále Kulturního domu Beseda veřejné projednání Změny č. 1 ÚP Rybí
- schválila Rada obce dodavatele nového komunálního traktoru, a to firmu ALS AGRO a.s. Sedlnice. Pořízení nového traktoru schválilo zastupitelstvo obce na svém červnovém zasedání. Se stávající komunální technikou by pro nás údržba místních komunikací v zimním období mohla být komplikovaná.

Přeji vám všem hezké srpnové dny, Andrea Tománková

Turistický zájezd

Zájezd na údolí Bílé Opavy a Praděd

V sobotu 21.9.2024 pořádají turisté z Libhoště do krásného koutu Jeseníků.

Půjdeme z Karlovy Studánky údolím Bílé Opavy k turistické chatě Barborka a dále už na vrchol Pradědu.

Trasa tam a zpět do Karlové Studánky je celkem dlouhá 17 km. Trasu si je možné zkrátit asi o 5 km tak, že při zpáteční cestě pojedete z Ovčárny autobusem.

Cena zájezdu je 300 Kč pro členy TJ Rybí
— pro ostatní 350 Kč.

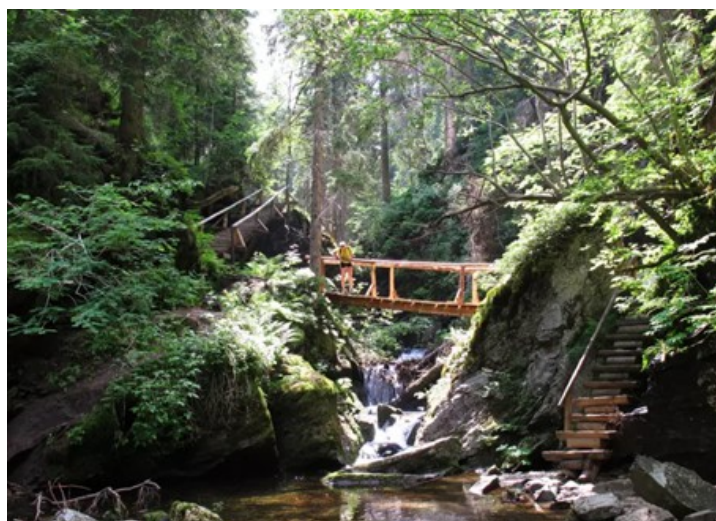

Zájemci se mohou hlásit u Jiřího Honeše na tel. 607 727 579 nebo na email j.hones@seznam.cz

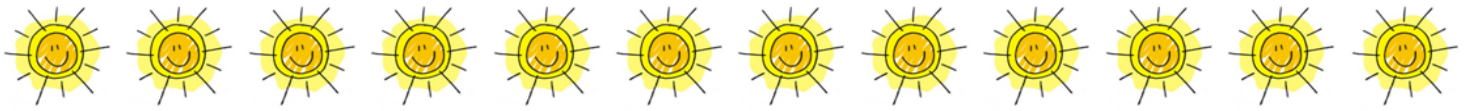

Pozvánka do Věžičky



LETNÍ FESTIVÁLEK DOBRÉHO JÍDLA A PITÍ VE VĚŽIČCE V RYBÍ

SLANÉ DOBROTY



Zveme všechny
na nedělní sousedské
posezení

otevřeno v neděli
11.srpna od 15:00 hodin

SLADKÉ DOBROTY



PIVO
LIMO
KÁVIČKA



Vaříte nebo pečete rádi?
Pak neváhejte a otevřete si na
jeden den v roce svou vlastní
“restauraci, kavárnu nebo
krámk” ve Věžičce.

Přihlaste se na telefonním čísle 602 621 675

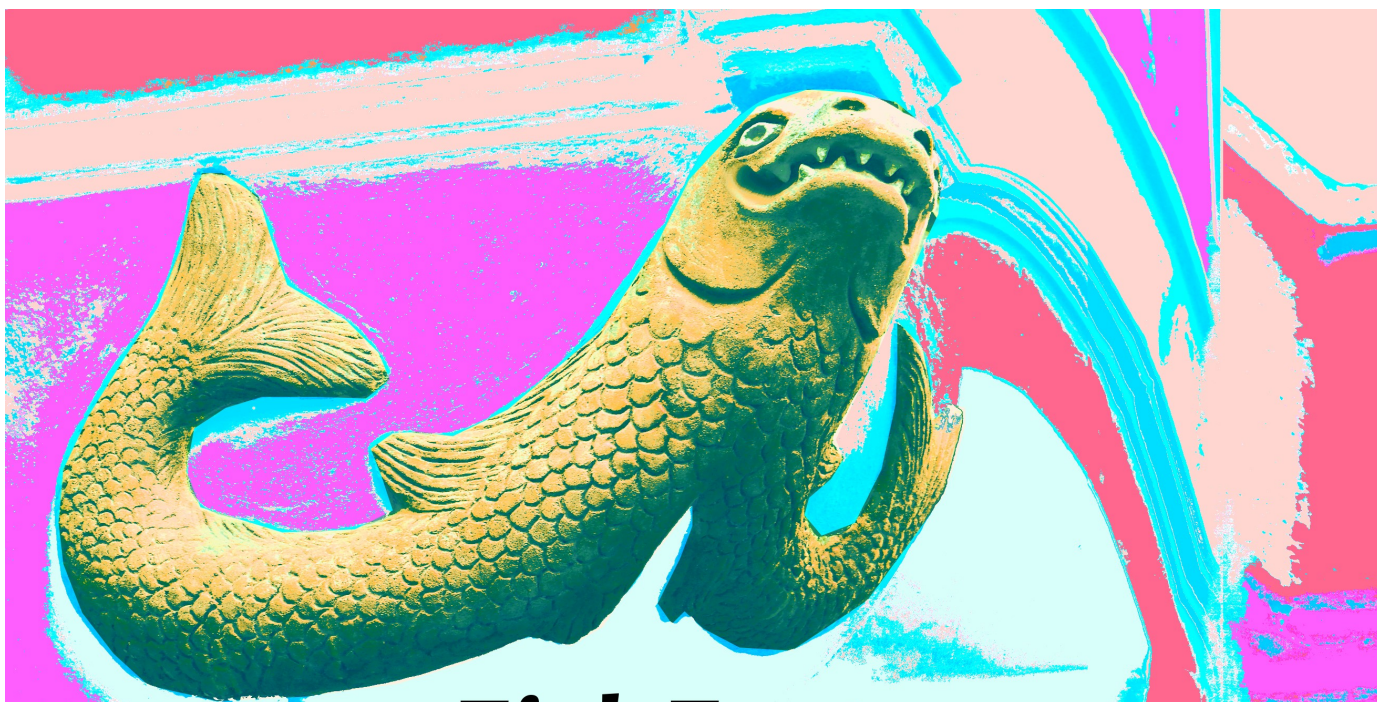
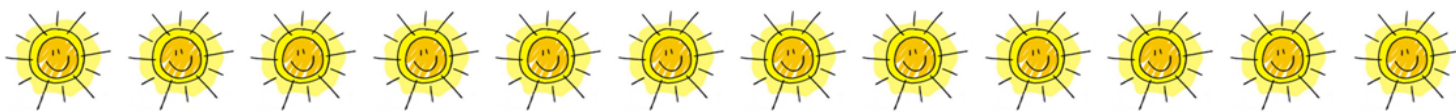

FishFest

24. 8. 2024 od 16:20 u Sokolky v Rybí

- | | | |
|--------------|------------------------------|-------------------------|
| 16:30 | Šumaři z Rybí a okolí | (folk) |
| 17:30 | Ta Hakuna | (funk) |
| 19:00 | Rhyece O'Neill | (blues, AUS) |
| 20:00 | Cikne Čhave | (romské tance) |
| 20:30 | Sunar Rock | (rock) |
| 22:00 | Valachcore | (hard rock) |
| 22:30 | DJ Iron | (after party/rockotéka) |
-

Kulturní komise vás zve na tradiční festival rybských kapel.



Vstupné 100 Kč.





Nakládání s odpadními vodami z domácností

Po čase se opět prostřednictvím zpravodaje vracím k nakládání s odpadními vodami z domácností. V současné době v naší obci již více než 90% rodinných domů využívá pro čištění odpadních vod domovní čistírnu. Asi 10% má bezodtokovou jímku (za bezodtokovou jímku se považuje i septik). Chci znovu upozornit všechny majitele tohoto zařízení, že nezákonné vypouštění takovýchto odpadních vod (ať už do kanalizační stoky, potoka nebo trativodu) se klasifikuje v souladu s vodním zákonem jako přestupek.

Příklad jednání a výše pokut:

- Vypouštění odpadních vod do potoka (kanalizační stoky, vsaku) rovnou ze žumpy (septiku) - pokuta až 20.000,-
- Nepředložení dokladů o odvozu odpadních vod - pokuta až 20.000,-. V tomto případě platí, že jestliže se v domě spotřebuje ročně 50 m³ vody, měl by majitel předložit doklad o vývozu cca 50 m³ odpadních vod za poslední 2 roky.

Prosím, zkontrolujte si, zda máte všechny doklady, které se týkají nakládání s odpadními vodami ve Vašem domě v pořádku, abyste se vyhnuli nepříjemnému překvapení ze strany Vodoprávního úřadu nebo Inspekce životního prostředí. Požadujte po vývozci odpadních vod vždy doklady o vývozu a věřte, že 2 vývozy ročně opravdu nestačí.

Pevně věřím, že i bez hrozby pokut všichni chceme, aby voda, která od nás z obce odtéká byla životodárnou tekutinou stejně jako v prameništích v našich lesích.

Za komisi ŽP Marie Janečková

Prodám letošní pšenici a ječmen.

Pytlovaný po 50 kg. Cena 600 Kč/q

Možnost dovozu až k vám domů.

Telefon 733 442 215

Přemysl Šimíček, Rybí 77 (pod kostelem)



Studénka Drůbež nabízí k prodeji

**Kuřice různých barev, chovné kohouty, kačeny,
husokačeny krmné směsi a vitamíny.**

Nabídka se může během měsíce měnit.

Datum: 1.8 ; 15.8 ; 29.8.2024

Čas : 8:00 - 8:15

Místo : Rybí - u pošty

Prodej i v místě Studénka po tel. domluvě 720 355 216





Ze zasedání rady obce



V měsíci červenci rada obce

schválila:

- Darovací smlouvu mezi společnostmi Gas Storage CZ, s.r.o. se sídlem Limuzská 3135/12, 108 00 Praha 10 (Dárce) a Obcí Rybí se sídlem v Rybí č.p. 380 (Obdarovaný). Předmětem smlouvy je poskytnutí finančního daru ve výši 160.000,- Kč za účelem spolufinancování projektu Revitalizace veřejného dětského hřiště KLIMBACH v obci Rybí.
- výši měsíční úplaty za školné v Mateřské škole Rybí okres Nový Jičín, příspěvková organizace na školní rok 2024/2025 ve výši 400,- Kč na dítě.
- výši měsíční úplaty za školní družinu v Základní škole Adolfa Záborského Rybí, příspěvková organizace na školní rok 2024/2025 ve výši 120,- Kč na dítě.
- Smlouvu o poskytování právních služeb mezi Obcí Rybí se sídlem v Rybí č.p. 380 a advokátní kanceláří Frank Bold Advokáti, s.r.o. se sídlem Údolní 33, 602 00 Brno. Předmětem smlouvy je poskytování právních služeb zejména v oblasti energetického práva, stavebního práva a územního plánování a v dalších věcech v rozsahu, který bude specifikován ad-hoc dohodami mezi Obcí Rybí a advokátní kancelář. Smluvní odměna se sjednává ve výši 2 790,- Kč za hodinu právních služeb. Zároveň pověřuje starostku podpisem smlouvy.
- poskytnutí individuální neinvestiční dotace z rozpočtu obce ve výši 11 000,- Kč pro Junák český skaut – středisko Štramberk, z.s. se sídlem Nádražní 450, Štramberk na pokrytí nákladů spojených s dopravou na skautský letní tábor 2024 a uzavření veřejnoprávní smlouvy.
- dodavatele veřejné zakázky „Revitalizace veřejného dětského hřiště KLIMBACH Rybí – dodávka a montáž herních prvků“, a to firmu HYBAJ s.r.o. se sídlem Myslbekova 403/21, Nový Jičín, s celkovou nabídkovou cenou 579.051,- Kč vč. DPH a pověřuje starostku podpisem smlouvy o dílo.
- Rozpočtové opatření č. 7/2024
- vyřazení komunálního traktoru WISCONSIN YUKON (rok výroby 2003, SPZ T002479) a nákladního traktorového návěsu (rok výroby 2002, SPZ 1T07745) z účetní a operativní evidence dlouhodobého hmotného majetku obce Rybí.
- objednávku rámové profesionální elektrocentrály ECT 7000G AVR u firmy Za Zahradní technika Michálek se sídlem Nerudova 50, Nový Jičín za pořizovací cenu ve výši 59.990,- Kč.
- Kupní smlouvu mezi Obcí Rybí se sídlem v Rybí č.p. 380 (prodávající) a panem Martinem Vančurou, bytem Horní Bečva 594 (kupující). Předmětem smlouvy je prodej a koupě kolového traktoru WISCONSIN a traktorového sklápěčkového návěsu za cenu dohodou ve výši 85.000,- Kč
- Žádost Klubu seniorů Rybí o úhradu startovného na 5. bíloveckém seniorském víceboji ve výši 1.440,- Kč za dvě 4členná družstva.
- úpravu Kalkulačního listu pro školní stravování v Mateřské škole Rybí okres Nový Jičín, p.o. s platností od 01.09.2024
- vyhlášení veřejné zakázky „Eliminace jmelí v obci Rybí“ a oslovení následujících firem:
 - ⇒ Ing. Eva Mračanská, Pohoří 447/26, Ostrava – Krásné Pole, IČ: 63307146
 - ⇒ Mgr. Adrián Czernik, Průkopnická 18/116, Vřesina, IČ: 74084313
 - ⇒ Mgr. Jan Klečka, PhD, posuzování a ošetřování dřevin, Výškovická 194, Ostrava, IČ: 747722279
- poskytnutí individuální neinvestiční dotace z rozpočtu obce ve výši 10.000,- Kč spolku LA PARTA se sídlem v Rybí č.p. 357 na částečné pokrytí nákladů spojených s pořádáním dětského tábora v Bartošovicích.
- dodavatele veřejné zakázky „Pořízení komunální techniky pro obec Rybí“, a to společnost ALS AGRO a.s., 742 56 Sedlnice 444, IČ: 25841696 s nabídkovou cenou 1.833.150,- Kč (vč. DPH).
- rozšíření Z-Boxu u Mateřské školy.
- objednávku zemních prací (vybudování chodníku a cesty u veřejného dětského hřiště) u firmy Zdeněk Macháč, 756 41 Perná 56, IČ: 88005372 v celkové výši 99.000,- Kč.

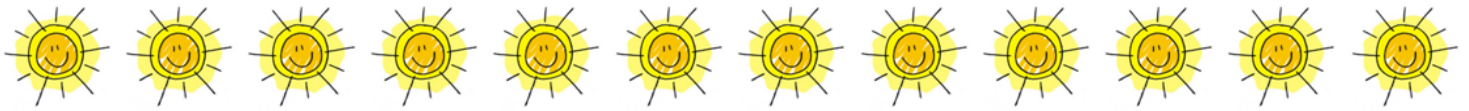

Informace obecní knihovny



V červenci a srpnu bude knihovna otevřena jen v pondělí od 16⁰⁰ do 19⁰⁰ hod.

M. Šinkovský

Petronie je sedmiletá dívka, kterou fascinuje pestrobarevný ptačí svět. Se skicákem chodí do nedalekého parku, kde kreslí a rozpoznává různé ptačí druhy. Jednoho dne si všimne, že se ptáci ve městě začínají ztrácet a má podezření, že je krade a vězní tajemný černokněžník Ptáčník. Se svými kamarády se rozhodne přijít této záhadě na kloub.

Petronie a Ptáčník

R. Stevensová

Hanzel a Daisy se stanou členkami divadla Rue a budou účinkovat v představení Romeo a Julie. Ani ve snu by je nenapadlo, že si na ně nebezpečí počíhá i na jevišti. Atmosféra v divadle není dobrá, žárlivost a vyhrůžky střídají škodolibé naschvály. A když dojde k vraždě, detektivnímu duu W+W dojde, že mají další případ.

Tragédie na jevišti

M. Stingl

M. Stingl byl první Čechoslovák, který se vydal do Střední Ameriky, aby se pokusil vysvětlit alespoň část záhad, jež obestírají pyramidy, kamenné paláce, sochy a stély, které přežily věky. Toto vydání provázejí bohaté ilustrační materiály, dobové i současné fotografie, kreslené rekonstrukce mayských staveb a reprodukce indiánského výtvarného umění.

Tajemství indiánských pyramid

V. Pittnerová

V těchto příbězích vypráví spisovatelka o trápeních s láskou, o svatbách šťastných i té, která skončila smrtí nevěsty.

Ve svatební noci

J. Ludvíková

Když na nový rok ohlásí dva mladí studenti nález ledové princezny, vyráží kapitán René Kašmír okamžitě na místo činu – ostrůvek uprostřed zamrzlého rybníka. Není jasné, kdo žena je, co je příčinou smrti a proč je nahá. Najde vraha dřív, než město propadne panice?

Srdce z ledu

F. Francis

Při dostizích na Velké národní jen pár kroků od bývalého žokeje Nicholase Foxtona je zastřelen jeho kolega Herb Kovak. Nicholas nevěří domněnkám, že jde o válku gangů, ale brzy zjistí, že jeho přítel žil asi dvojnásobným životem. Pustí se do vyšetřování a zjistí, že se pohybuje v nebezpečném prostředí.

Hazard

Věrka Šustalová, knihovnice



Komplexy z dětství: Jak nás ovlivňují a jak se s nimi vyrovnat?



Komplexy chápeme v psychologii jako určitou skupinu myšlenek, vzpomínek a emocí, které jsou většinou nevědomé a spojují se s určitou negativní zkušeností, kterou jsme si v životě prošli. Komplexy bývají spojeny s intenzivními pocity, jako je hněv, stud, strach nebo smutek, a mohou nevědomě ovlivňovat, jak v určitých situacích reagujeme.

Jaké druhy komplexů známe?

Mezi nejčastější a nejvíce se vyskytující patří komplexy méněcennosti, superiority (snaha o kompenzaci pocitu méněcennosti - přehnaná sebedůvěra, nadřazenost) a také Oidipův a Elektrín komplex. Oidipovský komplex se týká psychosexuálního vývoje dítěte, kdy dítě prožívá lásku k rodiči stejného pohlaví a rivalitu k rodiči opačného pohlaví. Elektrín komplex je naopak, kdy dítě prožívá lásku a sexuální touhu k rodiči opačného pohlaví a zároveň žárlivost k rodiči stejného pohlaví. Takový koncept komplexů zůstává obecně užitečný pro pochopení toho, jak nám negativní myšlenky spolu s emocemi mohou ovlivnit chování.

Jaké jsou příčiny komplexů v raném věku?

Negativní hodnocení, kritika, šikana ze strany rodičů nebo vrstevníků, ponižování dítěte... To vše může vést k tomu, že si dítě vytvoří negativní obraz o sobě samém. Stejně tak tlak na splnění vysokých očekávání od dospělých vyvolává v dítěti pocity selhání a vede k jeho nízkému sebevědomí. Časté porovnávání se s ostatními dětmi vede rovněž k pocitu méněcennosti a závidění. A nakonec nedostatek lásky a podpory od blízkých, ať už rodičů, prarodičů, sourozenců, může také vyvolat pocity bezmoci, bezcennosti a vést k izolaci dítěte. To znamená, že se dítě uzavírá do sebe a postupně ztrácí sociální kontakt s okolím.

Co je potřeba si uvědomit? Co mám jako rodič dělat?

Na začátku je důležité si uvědomit, že vaše komplexy nejsou vaším osudem. Dokážete s nimi pracovat a překonat je. Pokud máte jako rodič pocit, že toto téma se vás týká a vaše komplexy z dětství vás skutečně ovlivňují, měli byste vyhledat pomoc odborníka. S pomocí psychologa můžete prozkoumat příčiny a pochopit důvody vašich komplexů a také to, jak se s nimi naučit efektivně zacházet. Stejně důležité je budování zdravého sebevědomí, učení se milovat sami sebe a akceptovat to, kým jste. To vám pomůže přistupovat k výchově dětí s větší láskou, trpělivostí a porozuměním.

Tipy pro rodiče, kteří trpí komplexy z dětství:

Buďte si vědomi svých komplexů: Komplexy si musíte uvědomit nejprve vy sami. Všimněte si, jaké myšlenky a pocity se u vás objevují v souvislosti s vašimi dětmi a jaký vliv mají na vaše chování.

Zaměřujte se na pozitiva.

Pracujte na budování zdravého sebevědomí: Starejte se o svoje psychické zdraví tak, že se budete věnovat aktivitám, které vás baví, a budete trávit víc času s lidmi a přáteli, kteří vás podporují v každé situaci.

Buďte trpělivým a laskavým rodičem pro svoje dítě.

Buďte dobrým vzorem pro dítě: Snažte se o to, abyste působili jako sebevědomý člověk. Děti se učí napodobováním, a pokud budete vystupovat jako rodič, který má zdravé sebevědomí, potom je pravděpodobné, že tak bude vystupovat i vaše dítě.

Vytvořte si otevřený vztah: Otevřená komunikace je základem každého zdravého vztahu.



Děti a domácí mazlíčci v rozpáleném autě



Je léto, sluníčko, horko, vedro... Důvod vyrazit s ratolestmi na koupaliště, výlet, najít stín, odjet pryč z rozpálených ulic. Jen ještě vyřídít pár věcí... „Chvilíčku počkej, hned přijdu.“ Rychlý pohled na dítko a už utíkáte do obchodu. Přesně víte, že se nezdržíte... Odejdete od auta, ve kterém je do teď díky klimatizaci příjemně. Se zvětšující se vzdáleností od vašeho vozidla se rychle zvyšuje teplota uvnitř a dříve příjemné prostředí se minutu po minutě stává peklem.

Kroutíte hlavou, že něco takového by se vám stát nemohlo? Nechat dítě, nebo domácího mazlíčka na zadním sedadle? Při běžných každodenních činnostech, jako je pouhé „odskočení“ si na benzinku nebo do obchodu, kdy se vám nechce složitě odpoutávat a připoutávat dítě na těch pár minut. Nenechali jste „dospat“ dítě v autosedačce, protože jste jej nechtěli budit. Pár minut se může snadno protáhnout (složitý výběr, dlouhá fronta, problémy s placením). Děťátko jste mohli uložit do postýlky, kde by mu bylo daleko lépe, než v autosedačce, která ještě více zadržuje teplo. Jsou to naše rozhodnutí, která ovlivňují budoucnost a kolikrát nejen naši. Chceme ušetřit čas, spěcháme, ať stihneme ještě více věcí za den, jsme ještě více užiteční, máme ještě více zážitků. Nemáme čas zastavit se a popřemýšlet nad tím, co by se mohlo stát a jestli opravdu stojí za to riskovat.

I když necháte auto ve stínu, teplota uvnitř extrémně stoupá. Během půl hodiny se dokáže dostat až k padesáti stupňům Celsia! Pro dítě je to jistá smrtelná past. Pro miminka a batolata je pobyt v uzavřeném autě smrtelným nebezpečím po patnácti minutách již při venkovní teplotě 25 stupňů.

Malé děti jsou citlivější na změny teplot a nemají dokonalou termoregulaci, takže daleko rychleji dochází k dehydrataci, přehřátí organismu a vyčerpání. Vážné poškození zdraví může být otázkou pouhých **deseti minut**.

Čím menší a tmavší auto máte, tím rychleji se rozpálí na vyšší teplotu. Věřte, že ani stažené okénko nezachrání dítě před výhní, která ve vozidle vzniká. Je důležité také upozornit, že zapalovač či sprej, které vozíte s sebou, mohou v rozpáleném autě explodovat a zranit posádku vozidla.

Co dělat, když vidíte dítě samotné v zaparkovaném autě?

Pokuste se na dítě mluvit, upoutat jeho pozornost. Zatřekejte na okno.

- Pokud NEREAGUJE na žádný podnět, bez váhání rozbijte okno, u kterého dítě **nesedí**. Záchrana života je přednější, než škoda na majetku. Vytáhněte ho co nejrychleji ven. Každá minuta hraje roli. Bezprostředně poté ihned volejte záchranku. Dítě odneste na chladnější místo. Ochlazujte ho vlažnými obklady postupně od končetin přes trup k hlavě.
- Pokud dítě na podněty REAGUJE a nevykazuje známky přehřátí (malátnost, zrudnutí obličeje, nadměrné pocení), ihned uvědomte policii, nebo volejte na jakoukoliv tísňovou linku a do jejího příjezdu se snažte s dítětem komunikovat. Jsou-li poblíž lidé, oslovte je a vyšlete je hledat rodiče, kteří mohou dítě vysvobodit ještě před příjezdem policie.



Povede-li se vám včas kontaktovat rodiče a hrozí, že budou chtít odjet před konfrontací s policií, zapište si registrační značku vozidla a předejte ji vyslané hlídce.

Poskytnutí první pomoci je vaše povinnost stanovená zákonem, na to nezapomínejte!

Myslet bychom měli také na naše **čtyřnohé mazlíčky**. Pomoc zvířeti v rozpáleném autě můžete poskytnout tím, že přivoláte majitele auta. Jestliže se nepodaří majitele sehnat, pak volejte na tísňovou linku. Když vysvobodíte pejska z „pekla“. Doporučuje se chladit. Chlazení musí být postupné, není vhodné polévat studenou vodou. Zvíře bychom měli položit na chladné místo (např. dlažba). Nejvíce pomáhá **chlazení tlapek** vodou nebo ručníkem ponořeným ve studené vodě. Zajistit proudění vzduchu, nabízet malé dávky chladné vody na pití. Po prvotním ošetření případně převézt k veterináři.

Buďte o krok dopředu a myslte na bezpečí svých blízkých.

NECHAT DÍTĚ ČI ZVÍŘE V ROZPÁLENÉM AUTĚ PŘI VYSOKÉ TEPLOTĚ, MŮŽE SKONČIT SMRTÍ, NEBUĎTE TAK KRUTÍ !!!!

*Krajské ředitelství policie Moravskoslezského kraje
nprap. Bc. Vladimíra Faferková, oddělení prevence*



**LA PARTA
LAPAČSKÝ PARÁDNÍ TÁBOR**



LETNÍ FILMOVÝ TÁBOR

**CENA
3.500**

LA PARTA
TÁBOR

BÝVALÝ VOJENSKÝ AREÁL, HUKOVICE

17-23. 8. 2024

OD 6 DO 15 LET



- SPORTOVNÍ HRY
- KREATIVNÍ TECHNIKY
- NOVÁ PŘÁTELSTVÍ
- ZÁBAVNÉ ROZCVIČKY
- STEZKA ODVAHY
- VYPEČENÉ ŠPEKÁČKY

- VEČERNÍ DISKOTÉKA
- LOGICKÉ SOUTĚŽE
- POOBĚDNÍ SIESTY
- MNOHO SMÍCHU
- SKVĚLÍ VEDOUČÍ
- VYNIKAJÍCÍ KUCHYNĚ

- ZÁŽITKY
- ODPOČINEK
- FILMOVÉ HLÁŠKY
- DOBRODRUŽSTVÍ
- ZKUŠENOSTI
- PROSTĚ PARÁDA

**PŘIHLÁŠKY:
WWW.LAPARTA.CZ**

INFO: 775 868 131

RYBSKÝ ZPRAVODAJ č. 7/2024. Periodický tisk územního samosprávného celku.
Vychází 1x měsíčně v nákladu 470 výtisků. Vydal Obecní úřad Rybí, Rybí č. p. 380 dne 31.7.2024
Připravila Jana Marková. Telefon / fax: 556 760 181. IČ: 00600741.
E-mail adresa: obec@rybi.cz. Webové stránky obce: www.rybi.cz.

Evidenční číslo zpravodaje: MK ČR E 10143.

Pro Rybjany zdarma jinak 5 Kč za jeden výtisk. Tisk: Obecní úřad Rybí XXXII. ročník
Obecní úřad si vyhrazuje právo výběru příspěvků do zpravodaje. Uzávěrka každého čísla: 25. den